

# CENTRO DE INFORMACIÓN ECONÓMICA

## Indicador Mensual de Facturación Marzo/2019

### Centro de Información Económica

En marco de la Ordenanza 9.371/14, la Municipalidad de Rosario creó el Centro de Información Económica (CIE) como un espacio orientado a la recopilación, sistematización y análisis de información productiva de la ciudad.

Correo electrónico: [cie@rosario.gob.ar](mailto:cie@rosario.gob.ar)  
Teléfono: 0341-4802566 interno 150

**Rosario =**

# Indicador mensual de facturación de la ciudad de Rosario

## Marzo/2019

En marzo de 2019, el indicador de facturación total de los locales habilitados en la ciudad de Rosario arrojó una caída del 8,6%, en valores constantes, respecto al mismo mes del año 2018.

El indicador desestacionalizado cayó un 2% respecto a febrero de 2019.

El comportamiento del acumulado enero-marzo 2019 arrojó una caída del 7,2% respecto al mismo período del año anterior.

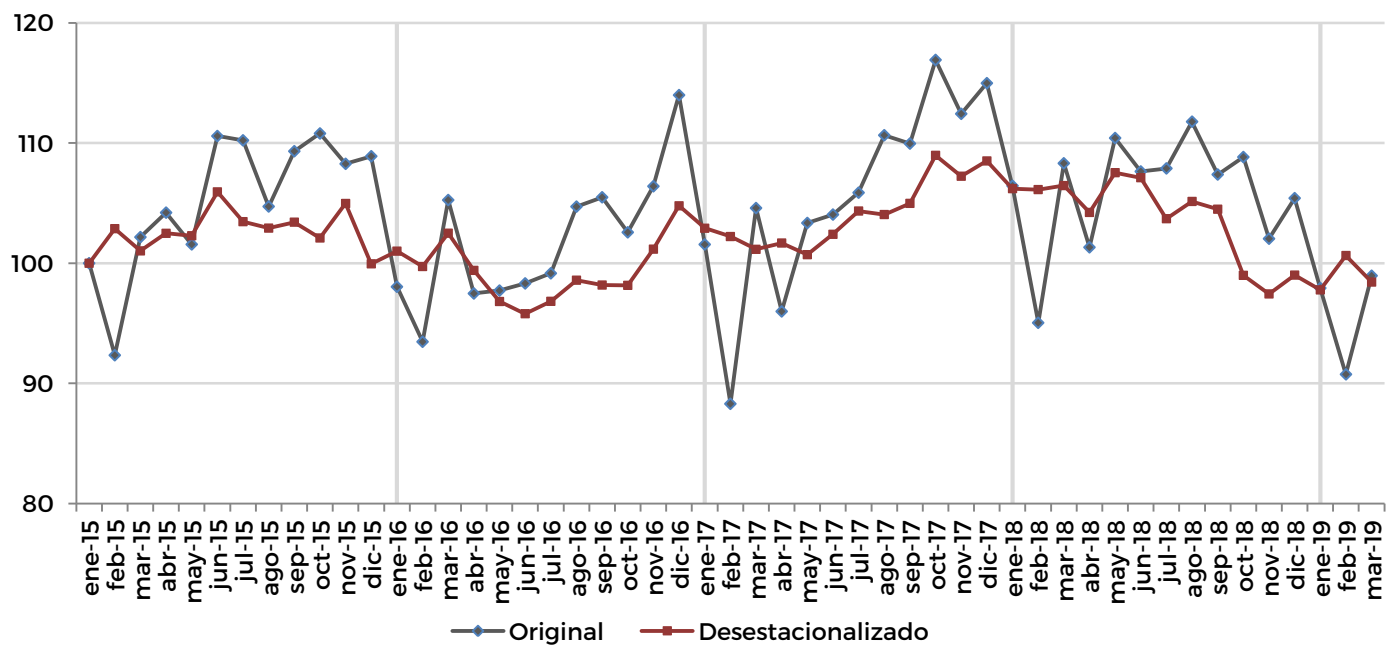

## Indicador mensual de facturación de la ciudad de Rosario Marzo/2019

| Año  | Mes        | Variación respecto                   |                  |
|------|------------|--------------------------------------|------------------|
|      |            | mes anterior<br>(desestacionalizado) | mes año anterior |
| 2017 | Enero      | -1,78                                | 3,59             |
|      | Febrero    | -0,67                                | -5,53            |
|      | Marzo      | -1,04                                | -0,63            |
|      | Abril      | 0,52                                 | -1,53            |
|      | Mayo       | -0,96                                | 5,76             |
|      | Junio      | 1,68                                 | 5,83             |
|      | Julio      | 1,89                                 | 6,77             |
|      | Agosto     | -0,28                                | 5,67             |
|      | Septiembre | 0,89                                 | 4,24             |
|      | Octubre    | 3,81                                 | 13,99            |
|      | Noviembre  | -1,59                                | 5,67             |
|      | Diciembre  | 1,19                                 | 0,87             |
| 2018 | Enero      | -2,12                                | 4,80             |
|      | Febrero    | -0,07                                | 7,63             |
|      | Marzo      | 0,31                                 | 3,56             |
|      | Abril      | -2,10                                | 5,56             |
|      | Mayo       | 3,17                                 | 6,84             |
|      | Junio      | -0,39                                | 3,45             |
|      | Julio      | -3,19                                | 1,91             |
|      | Agosto     | 1,39                                 | 1,02             |
|      | Septiembre | -0,61                                | -2,34            |
|      | Octubre    | -5,27                                | -6,91            |
|      | Noviembre  | -1,56                                | -9,24            |
|      | Diciembre  | 1,61                                 | -8,32            |
| 2019 | Enero      | -1,24                                | -7,99            |
|      | Febrero    | 2,93                                 | -4,51            |
|      | Marzo      | -2,19                                | -8,64            |

## Análisis sectorial (I). Composición y evolución de la facturación a valores constantes Marzo/2019

| SECTOR ECONÓMICO        | VARIACIÓN % - VALORES CONSTANTES |                         |
|-------------------------|----------------------------------|-------------------------|
|                         | mar 19 / mar 18                  | ene-mar 19 / ene-mar 18 |
| Industria manufacturera | -17,2%                           | -14,8%                  |
| Construcción            | -18,4%                           | -14,0%                  |
| Comercio                | -9,0%                            | -7,5%                   |
| Servicios privados      | -1,8%                            | -1,5%                   |
| <b>TOTAL SECTORES</b>   | <b>-8,6%</b>                     | <b>-7,2%</b>            |

Nota: Las actividades primarias representan un porcentaje poco significativo y en general se trata de oficinas administrativas de empresas que no poseen actividad en la ciudad.

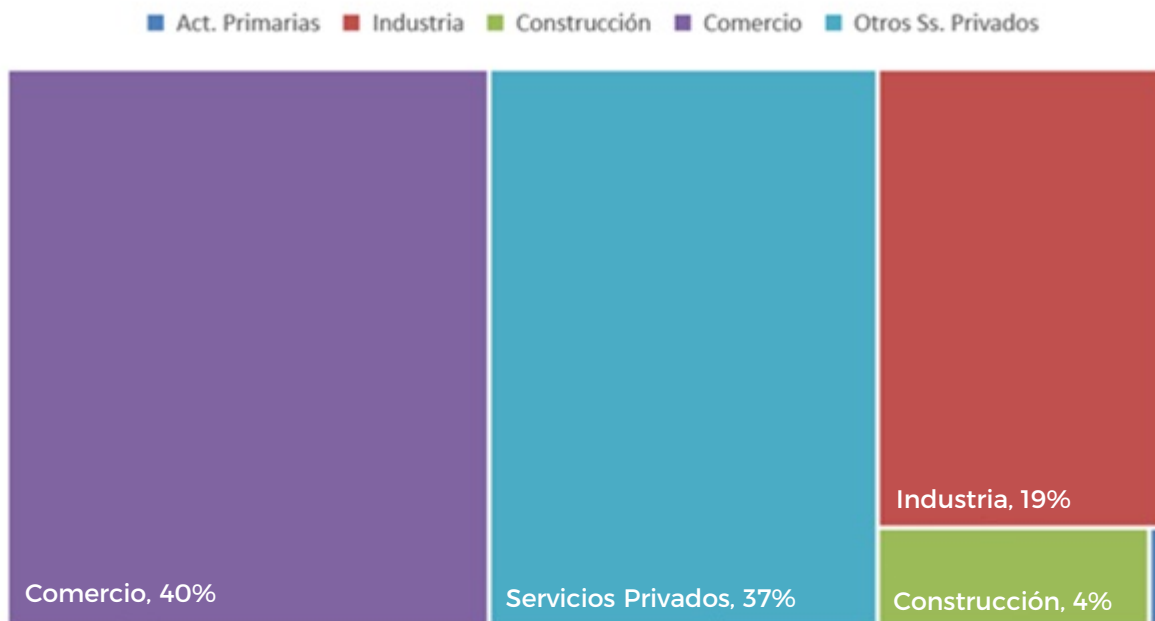

**Análisis sectorial (II).  
Apertura principales  
sectores de actividad.  
Evolución de la  
facturación a  
valores constantes  
Marzo/2019**

| SECTOR ECONÓMICO   | VARIACIÓN % -<br>VALORES CONSTANTES |                           |
|--|-------------------------------------|---------------------------|
|  | mar 19 /<br>mar 18                  | ene-mar 19/<br>ene-mar 18 |
| <b>Industria Manufacturera</b>                             | <b>-17,2%</b>                       | <b>-14,8%</b>             |
| Metales, productos de metal y maquinaria                   | -26,3%                              | -22,3%                    |
| Alimentos, bebidas y tabaco                                | -8,5%                               | -7,6%                     |
| Petróleo, productos químicos, caucho y plásticos           | -16,7%                              | -9,6%                     |
| Fabricación de componentes electrónicos y equipo eléctrico | 17,7%                               | -2,2%                     |
| Vehículos y equipo de transporte                           | -32,6%                              | -26,7%                    |
| Minerales no metálicos                                     | -26,5%                              | -17,5%                    |
| Textiles, confecciones y cuero                             | -23,9%                              | -18,2%                    |
| <b>Construcción</b>  | <b>-18,4%</b>                       | <b>-14,0%</b>             |
| <b>Comercio</b>  | <b>-9,0%</b>                        | <b>-7,5%</b>              |
| Comercio al por menor                                      | -8,0%                               | -6,9%                     |
| Comercio al por mayor y en comisión                        | -5,1%                               | -3,3%                     |
| Venta, mantenimiento y reparación de vehículos             | -26,5%                              | -23,4%                    |
| <b>Servicios privados</b>                                  | <b>-1,8%</b>                        | <b>-1,5%</b>              |
| Intermediación financiera y servicios de seguros           | 11,4%                               | 11,3%                     |
| Inmobiliarios, empresariales y de alquiler                 | -9,0%                               | -6,9%                     |
| Transporte, almacenamiento y comunicaciones                | -3,9%                               | -5,3%                     |
| Alojamiento y servicios de comida                          | -7,0%                               | -10,5%                    |
| Comunitarios, sociales y personales                        | -12,4%                              | -12,0%                    |
| <b>TOTAL SECTORES</b>                                      | <b>-8,6%</b>                        | <b>-7,2%</b>              |

Nota: La facturación de las actividades que se muestran dentro de los sectores Industrial y de Servicios representan el 94% y 92% respectivamente de los totales de los sectores a los que pertenecen.

**Anexo:  
Adelanto variaciones  
Abril 2019  
(datos provisorios)**

|  |        |
|--|--------|
| Variación interanual<br>abr 19 / abr 18          | -8,73% |
| Variación mensual<br>abr 19 / mar 19 (desestac.) | -4,68% |
| Variación acumulada<br>ene-abr 19 / ene-abr 2018 | -7,54% |

Los datos **provisorios** de la facturación total de la ciudad de Rosario correspondientes al mes de abril de 2019 muestran una caída del 8,7%, a valores constantes, respecto al mismo mes del año 2018.

El indicador desestacionalizado del mes de abril de 2019 muestra una caída del 4,7% respecto a marzo de 2019.

Si observamos el acumulado enero-abril de 2019, el mismo muestra una caída del 7,5% respecto al mismo período del año anterior.

## Consideraciones metodológicas

Secretario de Producción,  
Empleo e Innovación  
**Germán Giró**

Subsecretaria de Producción,  
Empleo e Innovación  
Coordinadora del CIE  
**María Fernanda Ghilardi**

Equipo técnico  
**Jesica Viola, Rocío Reinna**

La información publicada correspondiente a facturación a valores corrientes, es la que surge de las declaraciones juradas presentadas mensualmente por los contribuyentes del Régimen General del Derecho de Registro e Inspección. No se considera la facturación de los contribuyentes de Régimen Simplificado, ya que éstos pagan un monto fijo por mes y por lo tanto no declaran lo facturado.

La clasificación de actividades, se basa en la CIU (Clasificación Internacional Industrial Uniforme) Revisión 4 de Naciones Unidas.

El ajuste estacional del indicador de facturación se aplica sobre los valores corrientes utilizando como método de ajuste el modelo ARIMA. En el indicador desestacionalizado se toman como provisorios los últimos seis meses de la serie.

La facturación a valores constantes surge de deflactar los agregados económicos (corriente y desestacionalizado) por el índice de precios proveniente del IPC que elabora el IPEC Santa Fe, con base en el año 2014.